

C | Blacha stalowa ocynkowa na rąbek stojący "Cilk"  
 Deskowanie ażurowe w rozstawie 10 cm z desek gr. 25 mm  
 Folia wiatrowa wóchata  
 Drewniana więźba dachowa

B | Drewniane belki stropowe  
 Wełna mineralna gr 10 cm  
 Tynk cementowo-wapienny na siatce

A | Posadzka z płytek cementowych gr. 2 cm  
 Szlichta cementowa 4 cm  
 Płyta żelbetowa

Zamawiający:  
 Kościół parafialny PW. Św. Jana Chrzciciela  
 09-450 Rębowo 88, dz. nr ewid. 567  
 Nazwa opracowania:  
**Remont budynku kaplicy na cmentarzu  
 parafialnym pod wezwaniem Św. Jana Chrzciciela**

Nazwa rysunku:  
**Przekrój A-A**

Imię i Nazwisko	Nr ewidencyjny uprawnień	Podpis
Projektant: Mgr inż. Michał Żochowski	MAZ/0320/POOK/08	
Projektant: inż. Bogdan Zadrozny	103/90	
DATA 06 grudzień 2023 r	SKALA 1:50	NR RYS. 4

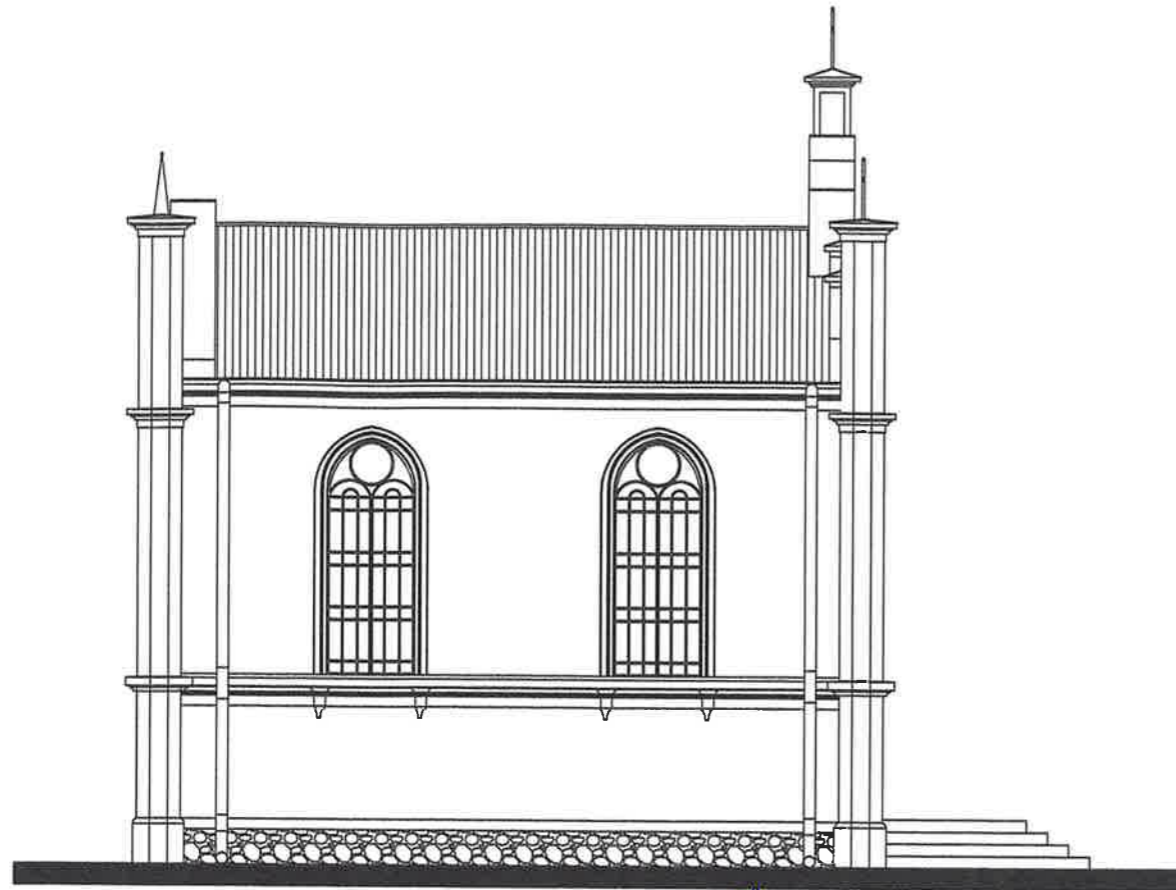

Elewacja zachodnia

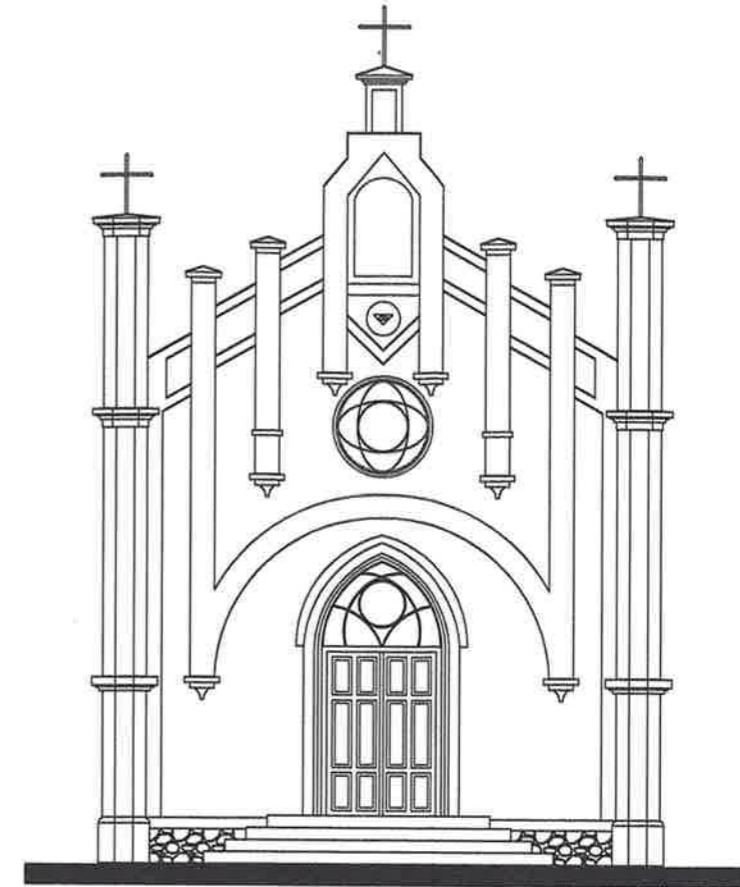

Elewacja południowa

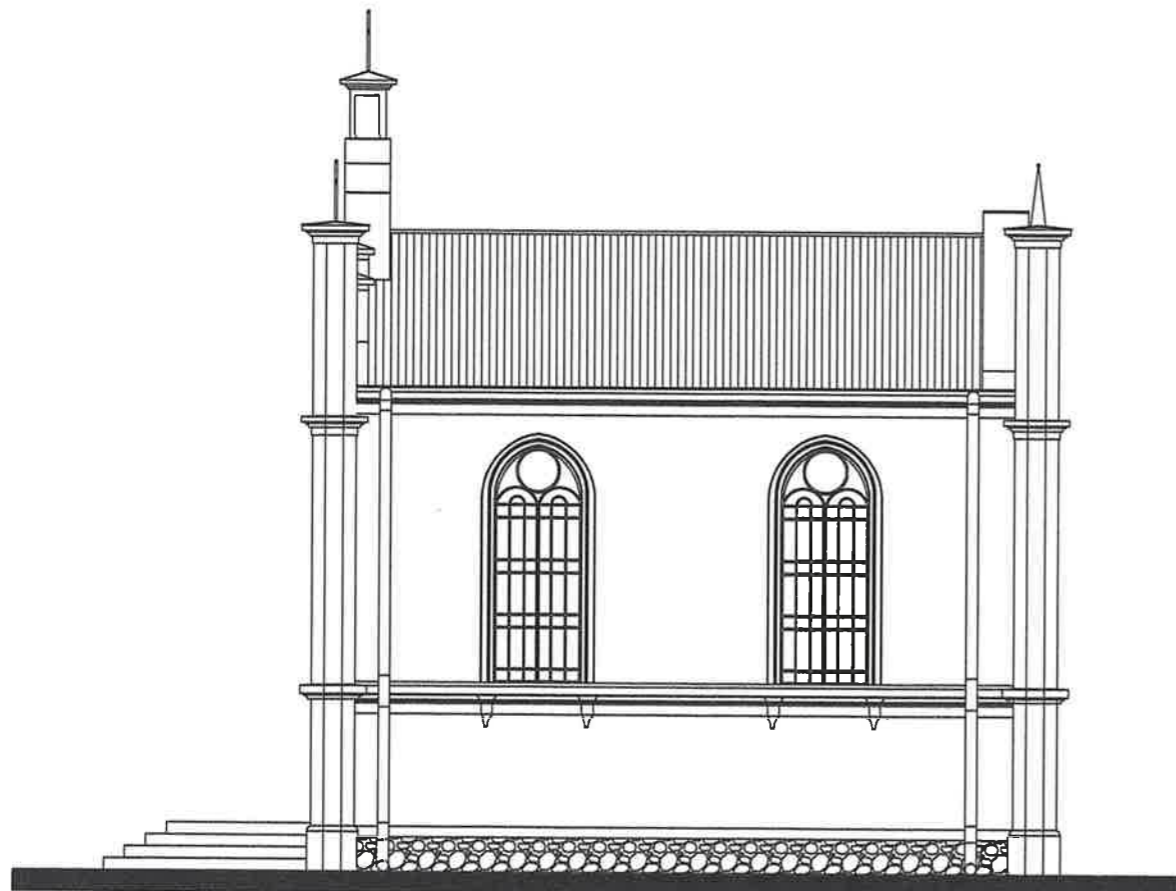

Elewacja wschodnia

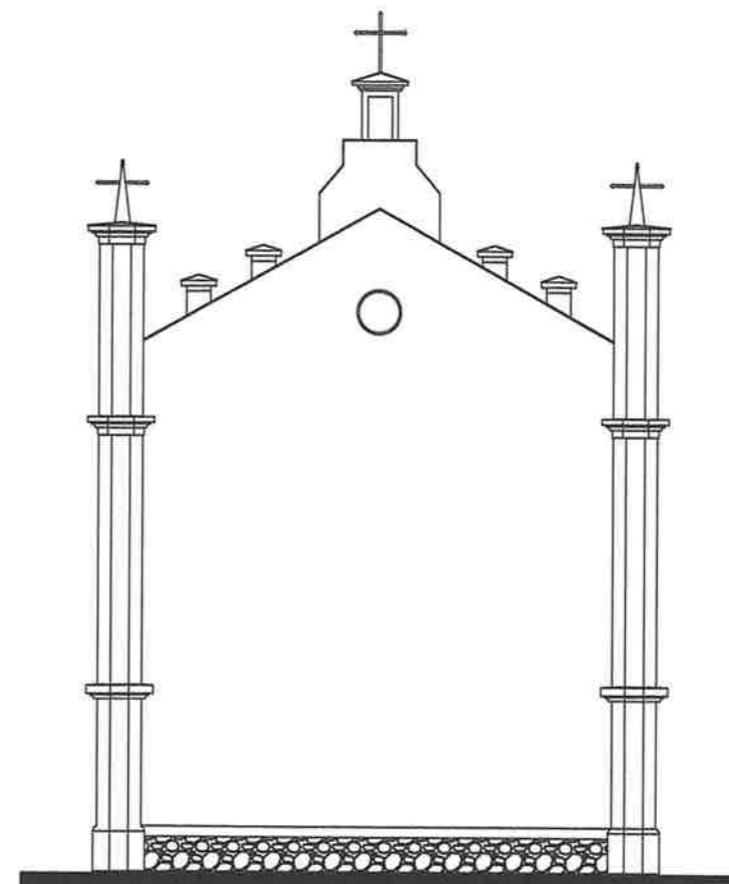

Elewacja północna

Zamawiający: Kościół parafialny PW. Św. Jana Chrzciciela 09-450 Rębowo 88, dz. nr ewid. 567		
Nazwa opracowania: <b>Remont budynku kaplicy na cmentarzu parafialnym pod wezwaniem Św. Jana Chrzciciela</b>		
Nazwa rysunku: <b>Elewacje</b>		
Imię i Nazwisko	Nr ewidencyjny uprawnień	Podpis
Projektant: Mgr inż. Michał Żochowski	MAZ/0320/POOK/08	
Projektant: inż. Bogdan Zadrozny	103/90	
DATA 06 grudzień 2023 r	SKALA 1:50	NR RYS. 5

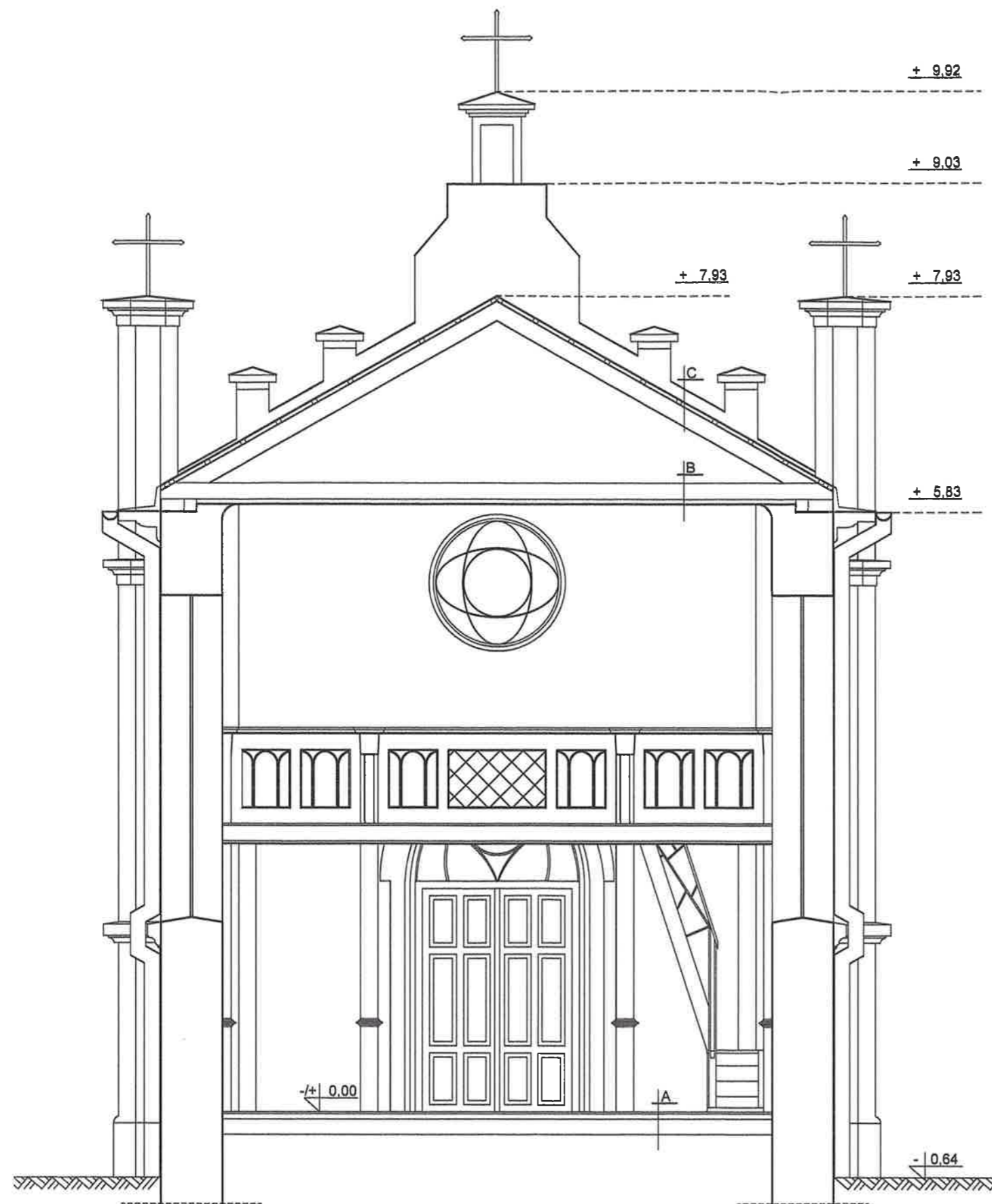

C Blacha dachówkopodobna brązowa  
 Łaty  
 Folia wiatrowa  
 Drewniana wieżba dachowa

B Drewniane belki stropowe  
 Polepa gliniana  
 Tynk cementowo-wapienny na trzcinie

A Posadzka z płytek cementowych gr. 2 cm  
 Szlichta cementowa 4 cm  
 Płyta żelbetowa

Zamawiający:  
 Kościół parafialny PW. Sw. Jana Chrzciciela  
 09-450 Rebowo 88, dz. nr ewld. 567  
 Nazwa opracowania:  
**Remont budynku kaplicy na cmentarzu  
 parafialnym pod wezwaniem Św. Jana Chrzciciela**

Nazwa rysunku:  
**Przekrój A-A - inwentaryzacja**

Imię i Nazwisko	Nr ewidencyjny uprawnień	Podpis
Projektant: Mgr inż. Michał Żochowski	MAZ/0320/POOK/08	
Projektant: inż. Bogdan Zadrożny	103/90	
DATA 06 grudzień 2023 r	SKALA 1:50	NR RYS. 6

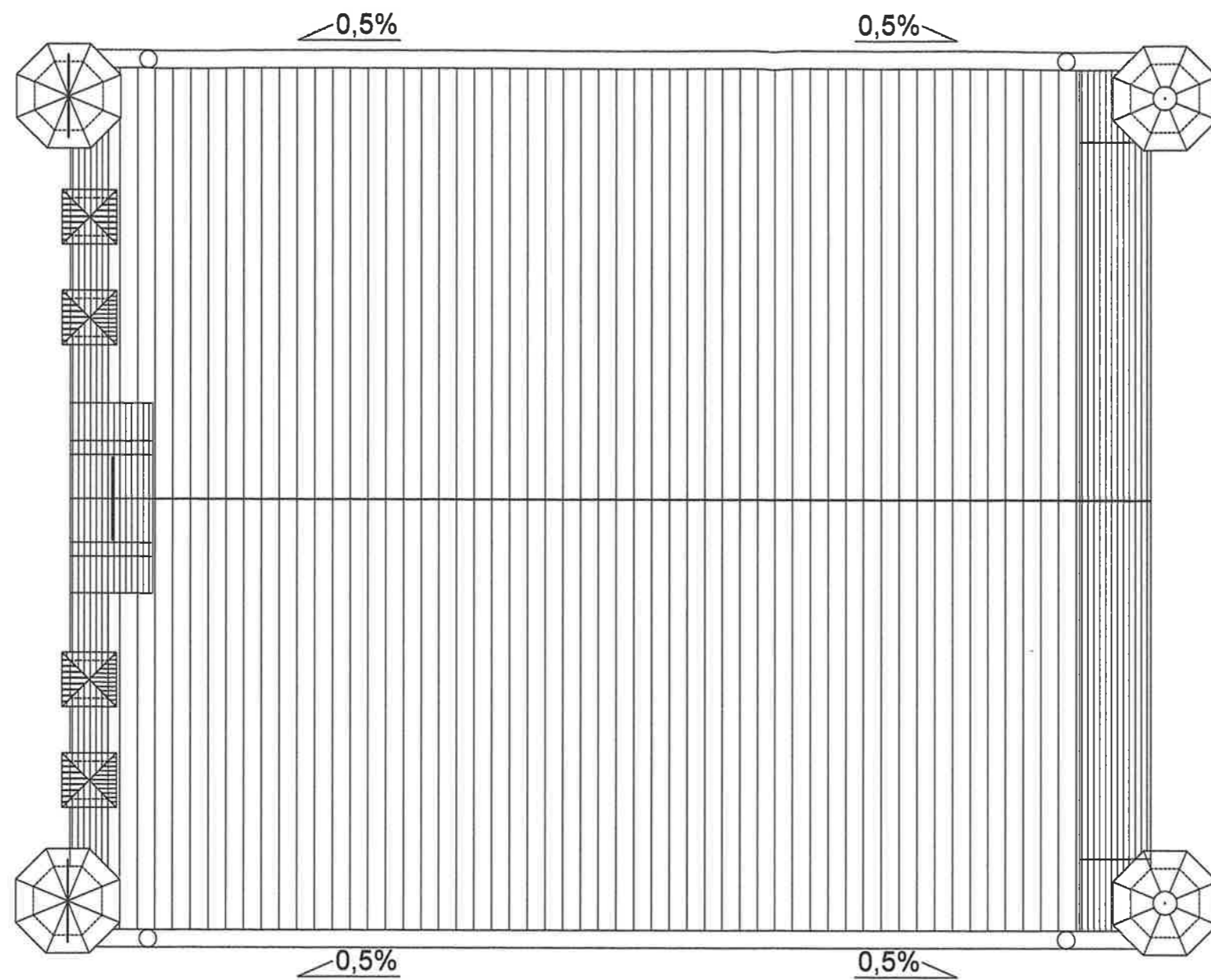

Zamawiający: Kościół parafialny PW. Św. Jana Chrzciciela 09-450 Rębowo 88, dz. nr ewid. 567		
Nazwa opracowania: <b>Remont budynku kaplicy na cmentarzu parafialnym pod wezwaniem Św. Jana Chrzciciela</b>		
Nazwa rysunku: <b>Rzut dachu</b>		
Imię i Nazwisko	Nr ewidencyjny uprawnień	Podpis
Projektant: Mgr inż. Michał Żochowski	MAZ/0320/POOK/08	
Projektant: inż. Bogdan Zadrożny	103/90	
DATA 06 grudzień 2023 r	SKALA 1:50	NR RYS. 3

---

**Dokumentacja fotograficzna**



**Elewacja wejściowa**



Elewacja wschodnia



Widok na ołtarz



Widok na chór

**SPIS ZAŁĄCZNIKÓW  
DO PROJEKTU BUDOWLANEGO**

Inwestor:	<b>Parafia Rzymsko-Katolicka pw. Św. Jana Chrzciciela w Rębowie</b> <span style="float: right;">Rębowo 88, 09-450 Wyszogród</span>		
Tytuł:	<b>Projekt architektoniczno-budowlany remontu budynku kaplicy na cmentarzu parafialnym pod wezwaniem Św. Jana Chrzciciela Dz. Nr 567</b>		
Adres:	<b>Rębowo 09-450 Wyszogród</b>	Kat. budynku	<b>X</b>
Lokalizacja obiektu:	Jednostka ew. 141915_5 - Wyszogród, ul. Kościuszki 11 Obręb 141915_5.0012 – Wyszogród, Dz. Nr 567.		
Spis zawartości – elementy	1. Informacja dotycząca bezpieczeństwa i ochrony zdrowia (str. 3-6)		
			Egz. nr: <b>1</b>



*SPIS ZAŁĄCZNIKÓW DO PROJEKTU BUDOWLANEGO*

*INFORMACJA O PLANIE BEZPIECZEŃSTWA I OCHRONY ZDROWIA (3-6)..... 3*

## **Informacja o planie bezpieczeństwa i ochrony zdrowia**

**INWESTOR:**

Parafia Rzymsko pw. Św. Jana Chrzciciela w  
Rębowie

**ADRES:**

09-450 Wyszogród  
Rębowo 88

**OBIEKT:**

Remont budynku kaplicy na cmentarzu parafialnym  
Rzymsko Katolickim pod wezwaniem Św. Jana Chrzciciela  
BUDOWA BUDYNKU ŚWIETLICY WIEJSKIEJ WRAZ Z

**ADRES INWESTYCJI:**

09-450 Rębowo  
Działka nr Ew. 567 obr. 141915\_5.0012-Wyszogród

- Składowiska i magazyny materiałowe;
- Budynki zaplecza kaplicy cmentarnej
- Oświetlenie placu budowy;
- Sieci;
- Środki ochrony p.poż.;
- Ogrodzenie.

Teren budowy powinien być ogrodzony. Strefy niebezpieczne na placu budowy, wyznacza się poprzez ich wygradzenie balustradami i oznakowanie.

Drogi komunikacyjne dla wózków i taczek, usytuowane nad poziomem terenu powyżej 1 m oraz przejścia nad zagłębieniami lub obok nich powinny być zabezpieczone balustradą.

Składowiska materiałów budowlanych należy sytuować w wyznaczonych miejscach, na terenie wyrównanym, utwardzonym i ogrodzonym, w sposób zabezpieczający przed przewróceniem, przesunięciem lub rozsunięciem materiałów.

Eksploatacja urządzeń i instalacji elektroenergetycznych powinna wiązać się z okresowym wykonywaniem oględzin, przeglądów, pomiarów i prób w terminach określonych przez pracowników dozoru w instrukcji eksploatacji. Rozdzielnie budowlanego prądu elektrycznego powinny być zabezpieczone przed dostępem nieupoważnionych osób.

## 5. WSKAZANIE DOTYCZĄCE PRZEWIDYWANYCH ZAGROŻEŃ WYSTĘPUJĄCYCH PODCZAS REALIZACJI ROBÓT BUDOWLANYCH, OKREŚLAJĄCYCH SKALĘ I RODZAJE ZAGROŻEŃ ORAZ MIEJSCE I CZAS ICH WYSTĄPIENIA.

### 4.1 ROBOTY ZIEMNE:

- Roboty ziemne nie występują,

### 4.2 PRACE NA WYSOKOŚCI.

- Nie wyposażenie pracowników, stosownie do rodzaju prac wykonywanych na wysokości, w sprzęt chroniący przed upadkiem,
- Nieuważnie lub nieprawidłowe używanie przez pracowników sprzętu ochronnego,
- Niewłaściwy stan techniczny urządzeń zabezpieczających,
- Niedostateczne informowanie pracowników o zagrożeniach,
- Niska świadomość zagrożenia,
- Niewłaściwa organizacja pracy

### 4.3 RUSZTOWANIA BUDOWLANE I DRABINY

- Upadek z wysokości,
- Poślizgnięcie z powodu oblodzenia pomostów roboczych,
- Porażenie piorunem,
- Uderzenie przedmiotem spadającym z wyższych kondygnacji.

### 4.4 ROBOTY WYKONYWANE ZA POMOCĄ ELEKTRONARZĘDZI

- Porażenie prądem,
- Oparzenie łukiem elektrycznym,
- Powstanie pożaru.

### 4.5 ROBOTY ZBROJARSKIE

- Roboty zbrojarskie nie występują,

### 4.6 ROBOTY MURARSKIE

- Urazy spowodowane nieostrożnym przejmowaniem bloczków betonowych,
- Urazy spowodowane nieostrożnym układaniem bloczków betonowych,

- Zachłapanie twarzy i oczu zaprawą przy nieostrożnym jej przygotowaniu i/lub rozkładaniu,
- Upadek pracownika z pomostu roboczego,
- Okaleczenia przez używane narzędzia do obróbki bloczków betonowych,

#### 4.7 ROBOTY DACHOWE I DEKARSKIE

- Wykonywanie pracy na znacznych wysokościach,
- Wykonywanie części robót na skraju dachu,
- Poruszanie się po powierzchniach stromych,
- Używanie materiałów z ostrymi i wystającymi krawędziami,
- Używanie prostych, często prymitywnych urządzeń transportowych do podawania materiałów na dach,
- Ośnienia spowodowanego odbiciem światła od powierzchni blach.

#### 4.8 ROBOTY MALARSKIE

- Stosowanie szkodliwych substancji chemicznych,
- Stosowanie substancji mogących powodować alergię,
- Wykonywanie pracy na wysokości,
- Posługiwanie się elektronarzędziami i urządzeniami pracującymi pod ciśnieniem,
- Niebezpieczeństwo pożaru

#### 4.9 ROBOTY ELEKTRYCZNE

- prace przy przewiertach – urazy mechaniczne
- prace w bezpośrednim sąsiedztwie ruchu drogowego
- prace przeładunkowe z wykorzystaniem dźwigu - urazy mechaniczne
- prace z wykorzystaniem koparki - urazy mechaniczne
- prace wykonywane pod i w pobliżu napięcia – porażenie prądem
- wykonywanie pracy na wysokości,
- posługiwanie się elektronarzędziami i urządzeniami pracującymi pod ciśnieniem,
- i inne analogiczne jak w innych branżach

### 5 WSKAZANIE SPOSOBU PROWADZENIA INSTRUKTAŻU PRACOWNIKÓW PRZED RZYSTAPIENIEM DO REALIZACJI ROBÓT SZCZEGÓLNIENIE NIEBEZPIECZNYCH.

Wykonawca przed przystąpieniem do wykonywania robót budowlanych jest zobowiązany opracować instrukcję bezpiecznego ich wykonywania i zaznajomić z nią pracowników w zakresie wykonywanych przez nich robót.

- Bezpośredni nadzór nad bezpieczeństwem i higieną pracy na stanowiskach pracy sprawują odpowiednio kierownik robót oraz mistrz budowlany, stosownie do zakresu obowiązków,
- Każdy pracodawca ma obowiązek ustalić wykaz prac szczególnie niebezpiecznych występujących na budowie oraz sposoby postępowania przy wykonywaniu tych prac,
- Pracownicy zatrudnieni na placu budowy powinni być wyposażeni w odpowiedni dla danej pracy sprzęt ochrony osobistej lub zbiorowej oraz powinni być wyposażeni w odzież roboczą i ochronną wg obowiązujących tabel i norm zakładowych; zobowiązuje się pracowników do stosowania ich zgodnie z przeznaczeniem.
- Dla pracowników powinny być organizowane szkolenia BHP:
  - a) szkolenie wstępne ogólne
  - b) szkolenie wstępne stanowiskowe
  - c) szkolenie wstępne podstawowe
  - d) szkolenie okresowe
- Podczas szkolenia na każdym etapie należy zapoznawać pracownika z ryzykiem zawodowym związanym z wykonywaną pracą na poszczególnych stanowiskach pracy, oraz sposobem stosowania podczas pracy środków ochrony osobistej,

zabezpieczających przed skutkami zagrożeń, np.: kaski, szelki, okulary ochronne, odzież ochronna itp.

- W dokumentacji budowy powinny znajdować się wszystkie dokumenty potwierdzające przeprowadzenie szkoleń w zakresie BHP, protokoły z dokonanych kontroli, wykaz wydanych zaleceń w zakresie BHP.
- Ponadto na terenie budowy powinien być do wglądu pracowników plan bioz, dokonana ocena ryzyka zawodowego. Informacja gdzie są przechowywane wyżej wymienione dokumenty powinna znajdować się na tablicy ogłoszeń.

**6 WSKAZANIE ŚRODKÓW TECHNICZNYCH I ORGANIZACYJNYCH, ZAPOBIEGAJĄCYM NIEBEZPIECZEŃSTWOM WYNIKAJĄCYM Z WYKONANIA ROBÓT BUDOWLANYCH W STREFACH SZCZEGÓLNEGO ZAGROŻENIA ZDROWIA LUB W ICH SĄSIEDZTWIE, W TYM ZAPEWNIAJĄCYCH BEZPIECZNA I SPRAWNA KOMUNIKACJĘ, UMOŻLIWIAJĄCĄ SZYBKĄ EWAKUACJĘ NA WYPADEK POŻARU, AWARII I INNYCH ZAGROZEŃ.**

- Wyposażenie placu budowy w sprzęt p.poż.
- Wyposażenia zaplecza budowy w gaśnicę i apteczkę.
- Ustawienie tablic informacyjnych.
- Wygrodzenie stref bezpiecznej pracy sprzętu.
- Wyznaczenie i oznakowanie dróg transportowych i ewakuacyjnych, stref składowania materiałów oraz miejsca zaplecza budowy.
- Oznaczenie i zapewnienie łatwego dojazdu i dostępu do istniejących hydrantów.
- Prowadzenie bieżącego instruktażu stanowiskowego w dostosowaniu do etapów budowy i robót.
- Wyegzekwowanie przestrzegania podstawowych obowiązków pracowników w zakresie bhp.
- Wprowadzenie systemu kontroli bezpieczeństwa.



Płock, 08 stycznia 2024 r.

DP.5183.574.2023

### DECYZJA NR: 6/2024.

Na podstawie art. 7 pkt 1, art. 36 ust. 1 pkt 1 i 3, art. 92 ust. 6 ustawy z dnia 23 lipca 2003 roku o ochronie zabytków i opiece nad zabytkami (tekst jednolity: Dz.U. z 2022, poz. 840, z późniejszymi zmianami), § 12 i 13 rozporządzenia Ministra Kultury i Dziedzictwa Narodowego z dnia 22 sierpnia 2018 roku w sprawie prowadzenia prac konserwatorskich, prac restauratorskich i badań konserwatorskich przy zabytku wpisanym do rejestru zabytków albo na Listę Skarbów Dziedzictwa oraz robót budowlanych, badań architektonicznych i innych działań przy zabytku wpisanym do rejestru zabytków, a także badań archeologicznych i poszukiwań zabytków (tekst jednolity: Dz. U. 2021, poz. 81) oraz art. 104 § 1 i § 2 ustawy z dnia 14 czerwca 1960 roku - Kodeks Postępowania Administracyjnego (tekst jednolity: Dz.U. z 2023, poz. 775),

**po rozpatrzeniu wniosku:** Parafii Rzymskokatolickiej p.w. Św. Jana Chrzciciela, Rębowo 88, 09-450 Wyszogród, z dnia: 2023.12.07 (data wpływu do Organu: 2023.12.11), **o udzielenie pozwolenia na prace konserwatorskie, restauratorskie oraz roboty budowlane przy zabytku wpisanym do rejestru,** polegających na remoncie kaplicy na cmentarzu parafialnym w Rębowie, gm. Wyszogród, wpisanej do rejestru zabytków (nr rejestru zabytków woj. mazowieckiego: A-1766, data wpisania: 2023.09.13),

**działając z upoważnienia**

**Mazowieckiego Wojewódzkiego Konserwatora Zabytków**

1. **pozwalam:** Parafii Rzymskokatolickiej p.w. Św. Jana Chrzciciela, Rębowo 88, 09-450 Wyszogród, na prace konserwatorskie, restauratorskie oraz roboty budowlane, polegające na remoncie kaplicy na cmentarzu parafialnym w Rębowie, gm. Wyszogród, zgodnie z programem prac i robót zawartym w dokumentacji: Projekt architektoniczno-budowlany remontu budynku kaplicy na cmentarzu parafialnym pod wezwaniem Św. Jana Chrzciciela, Dz. Nr 567 Rębowo 88, 09-450 Wyszogród, Jednostka ew. 141915\_5 - Wyszogród, ul. Kościuszki 11, Obręb 141915\_5.0012 - Wyszogród, Dz. Nr 567, 06 grudnia 2023, Michał Żochowski, Bogdan Zdrożny, z **warunkami konserwatorskimi - nakładam obowiązki:**
  - a. kierowania albo samodzielnego wykonywania badań konserwatorskich i prac konserwatorskich objętych niniejszym pozwoleniem przez osobę spełniającą wymagania, o których mowa w art. 37a ust. 1 i 2 ustawy z dnia 23 lipca 2003 r. o ochronie zabytków i opiece nad zabytkami,
  - b. przekazania organowi nie później niż w terminie 14 dni przed dniem rozpoczęcia badań i prac, a w toku prac na 14 dni przed dokonaniem zmiany osoby, o której mowa powyżej:
    - imienia, nazwiska i adresu osoby, o której mowa powyżej,
    - dokumentów potwierdzających spełnianie przez tę osobę wymagań, o których mowa w art. 37a ust. 1 i 2 ustawy,
    - oświadczenia osoby, o której mowa powyżej, o przyjęciu przez tę osobę obowiązku kierowania tymi pracami albo samodzielnego ich wykonywania,
  - c. kierowania robotami budowlanymi albo wykonywania nadzoru inwestorskiego w ramach robót budowlanych objętych niniejszym pozwoleniem przez osobę spełniającą wymagania, o których mowa w art. 37c ustawy o ochronie i opiece nad zabytkami,
  - d. przekazania organowi nie później niż w terminie 14 dni przed dniem rozpoczęcia robót, a w toku robót na 14 dni przed dokonaniem zmiany osoby, o której mowa powyżej:
    - imienia, nazwiska i adresu osoby, o której mowa powyżej,
    - dokumentów potwierdzających spełnianie przez tę osobę wymagań, o których mowa w art. 37c ustawy,

4. Decyzja podlega wykonaniu przed upływem terminu do wniesienia odwołania, jeżeli jest zgodna z żądaniem wszystkich stron lub jeżeli wszystkie strony zrzekły się prawa do wniesienia odwołania.

Pobrano opłatę skarbową w wysokości 82 zł. od wydania pozwolenia na podstawie art. 1 ust. 1 pkt. c oraz cz. III ust. 44 pkt 2 załącznika do ustawy z dnia 16 listopada 2006 r. o opłacie skarbowej (tekst jednolity Dz. U. z 2022 r. poz. 2142, z późniejszymi zmianami).

Starosta Płocki  
Konsultacja zabytków  
Jolanta Jankowska  
Kierownik Wydziału w Płocku

Otrzymują:

1. Parafia Rzymskokatolicka p.w. Św. Jana Chrzciciela, Rębowo 88, 09-450 Wyszogród,
2. A/a.

Do wiadomości:

Starosta Płocki (ePUAP).

Sprawę prowadzi: Dorota Zaremba, gł. specjalista ds. zabytków nieruchomych, tel. (24) 2627671, 2627558, wew. 25.